盛京時報

晨刊 今日一大張

報費（本埠每份每月一元三角、外埠每份每月一元五角）零售 每份本埠五分外埠六分 廣告費 五號字每行（十二字）一回 一元 長期另議
發行人 染谷保藏 編輯人 菊池貞二 印刷人 東光明 發行所 奉天市稠田町九號 盛京時報社
電話 編輯局（二）三八二二番 總務局（二）五七六一番 營業局（二）二〇二二番 集務局（二）一八九七番 直賣所（四）二三六八番 振替口座 奉天 一一三〇號
支社 新京 哈爾濱 安東 大連 通化 錦州 吉林 牡丹江 通遼 營口 四平街 熱河 ……

股票の買賣 盛京票莊 奉天加茂町三 滿寄宿舍 祝部鼎二 劉文陞 電（2）五一二三七

華北治安肅清進展 日華一体徹底剿共
華北軍發表卓收赫赫戰果

【北京三日電】華北軍發表七月中治安肅清建設概況如左、

大上月所行之冀東地區肅清討伐、其後愈益進展、七月三日、日軍部隊、於○○地區、捕捉敵第二團敗敵六百、遺棄死屍四百五十、俘虜、小槍及其他甚多、各部隊在各地區亦摧毀敵組織、卓收多大戰果、堂堂告終、次之、上月初旬、續行保定東北部奇襲作戰、亦舉赫赫戰果、近告終了、

而在日軍頻行肅清討伐之下、敵匪多大數戰死戰傷者、土著共匪首魁朱占魁、脚部負傷、逃入完縣北方山地、麾下親兵、尚不足二百人、

觀諸本作戰綜合戰果、交戰敵兵力六千、敵遺棄死體七百十五、俘虜百七十四、檢擧人員四百八十二、鹵獲小槍七百八十五、其他兵器、被服、食糧等甚多、足證共匪蒙受如何重大打擊矣、

對於晉北地區據山嶮而蠢動之共產軍第四團、二十六團、十九團約十六隊二千二百、印南、倉重各部隊、十日在五台東北方馬家莊附近、巧妙挾擊之、敵遺棄死體二百二十五、負傷三百八、俘虜二十二、制之潰亂、在河南沁西地區、中原會戰之敗敵、竟思出諸日遊擊戰二十日爲小林部隊所殲滅、其他各地區、亦不間斷返復肅清戰火、使敵無蠢動之餘地、尤其第二次治安強化運動、由民衆武裝確立自衛制壓、自衛觀念熾烈化等、此等日軍戰果、愈益重大、次以事變第四周年紀念日爲期而展開之第二次治安強化運動、以七日王委員長之佈告訓令開始、日華一體、標榜徹底的剿共在全華北展開熾烈運動節節卓收其成果、一方日軍之肅清討伐及治安強化運動進展、交通路之建設、益見發展、華北交通之自動車路線、至今日俄然伸張、以京漢線爲中心之十六線、新開始營業、江蘇安徽方面、開通新安鎭、匯陰間、宿遷、匯陰間及其他六百二十五粁、貢獻各地治安開發者殊大、水路之江上部隊、於炎暑中意氣愈益軒昂、常制機先、不與敵以蠢動機會、確保兵站線及占領地之安全、

徹底痛滅敵軍
日軍發表週間戰果

【○○根據地三日電】華中艦隊報道部二日發表—華中艦隊前週戰果如左根據地休息臨之海軍陸地空襲部隊、於前週之初、以新銳有力大部隊、再開始攻擊、自二十七日將成都城內之軍事設施爆炸粉碎、迄三十日連續亘四日、對四州內部、諸都市猛襲、尤對重慶之軍事設施以空前之大編隊、連日七八小時、反覆痛爆、與敵物心兩方面之損害、實爲重大、敵抗戰力之中樞根本動搖此外江上飛行隊、對蠢動於安慶周邊之敵遊擊軍根據據點鎭（安慶西方九十四粁）地父寺（安慶東北九十粁）孔成鎭（安慶東北七十粁）等攻擊、將百十六團、四百十六團本部、兵舍、彈藥庫潰滅、更於一日、對浙漢線要衝貴溪急襲、將車站、倉庫擊碎、敵隱匿之軍需品悉歸烏有、收復長江七百餘海里

江西北部之敵
遭日痛擊潰散

【江西前線二日電】江西北部山岳地帶之掃蕩戰、昭著進行由新溪源所敗走之新編十三師長劉若麾下及十五、十六第三挺身隊諸敗敵向救援部隊之救達○○地數十公里顯、現驚惶強、行敗走矣、而日軍中山部隊各部隊急轉擊全力於隨處敢行殲滅戰、一方陸驚森玉等諸部隊亦與斯呼應、亘於本日午前午后於修水河北側之主要敵重要地方浴以直擊巨彈獲得大戰果云、

日轟炸重慶
要人住宅起火

【香港二日電】據七月末以來連續的決行之日本海軍航空部隊之重慶大爆擊其時約亘七、八時間、於各方面之軍事施設、及其他黨政軍機關與以重大被害、乃陷爲重慶所未有之混亂狀態矣、然據重慶來電稱、二十九、三十兩日之爆擊特別猛烈、其多數爆彈因集中於市之西郊地區、故殘存政府機關及要人住宅之被害者甚多如於孔祥熙、翁文灝等之要人邸宅命中巨彈、全部激壞及燒失矣、

國共相剋未已
劉伯承擅作威福

【太原三日電】以山西省東南部黎城附近爲根據地、而蠢動之劉伯承麾下共產軍、最近頻頻企圖擴大地盤、蒸前於中原作戰、山西南部重慶勢力徹底的潰滅、彼等乃乘隙逐次向沁水以南之重慶側地盤侵入、因之兩者之激烈相剋久未間斷、據最近達當地確報、判明劉伯承於山西、河北、河南三省省境地區行軍政、自號大紅軍區總司令、並作邊區組織之大改革、因之從來晉冀察邊區之共產軍實權、完全爲劉伯承所掌握、以武力政治、抑壓民衆、並侵入重慶軍地盤內、罷免其縣長、以自軍系者就任、有敢硬以武力行政治、擴大赤軍地盤方策之模樣、

日完成包圍陣
敵遭巨創而逃

【太原二日電】爲斷絕麕居於西部山西之峻嶮綿連之山脈內之賀龍第百二十師麾下、三百五十八旅六團決死第二縱隊、獨立二百七旅與共產軍三千之蠢動、日軍大村、安井、根岸、吉野、青野、恰土各精銳、二十四日夜中由東北南三方一齊開始攻擊、日中冒三十度以上之酷暑、登標五千五百內外之峻岳、瞬間完成鐵壁之包圍網逐次將敵擊退中、迄二日所判明之戰果、敵遺棄死體二百、捕虜九十三、鹵獲品輕機五、小槍九〇、手槍二五〇、迫擊砲彈二萬五千百八十二、馬七〇、及其他多數、

日機轟炸 渭南咸陽

【○○基地二日電】瀬野部隊長指揮之陸上空軍精銳部隊、二日上午下午、兩次冒悽風雪、急襲渭南（山西東北方五十餘公里）咸陽（西安西北方二十公里）對於敵軍再建途上之軍事施設及集積之軍需物資、急襲降下、加以轟炸、粉碎敵設施卓收戰果、全機悠然歸還、

汪主席抵廣東

【廣東二日電】國民政府主席汪精衛氏、爲出席自四日開會之東亞新聞記者大會、二日午後三時二十分由南京飛至廣東、飛行場有高津總領事、德意總領事、先到之國府宣傳部長林柏生、廣東省政府主席陳耀祖以下日華軍官民多數歡迎、汪院長與各高官握手寒暄後、即入宿舍矣、

泰安劃境委員 第二班先赴盤谷

【橫濱三日電】泰安南國境劃定委員第二班之高島西貢領事以下一行十八名、搭乘同航川西式四發動大飛機（卷雲號）、於三日午前四時五十分銜曉關、由橫濱港經高水赴盤谷矣

暫無禁止輸出意向
美對日煤油等措置

【華盛頓二日電】羅斯福大總統、一日強化煤油輸出統制令禁止發動機用燃料及航空機用潤滑油輸出、對於煤油政策、已現新措置、一日美國各報關此、均下以對日本予以甚大打擊之解釋而其他各方面、以此美國從來所採取之煤油政策、並不因此有何大變化、又羅斯福大總統、對馬克蘇威爾輸出統制局長官、訓令勿誤利用資產凍結令、而使全面的對日煤油禁輸之手段之嚮、極值注視、當凍結令發布以來美國各報預言財務當局對於煤油之積出、或將拒絕發行許可證然羅斯福大總統、及政府當局方面、却完全保守沉默對於今後取如何政策、亦無何等暗示、此次羅斯福大總統之發表、乃爲最初之明確政府意向者、蓋示美國政府暫無煤油及同製品之完全禁止積出之意向、惟此次列舉禁止品類之發動機用燃料及航空機用潤滑油、與從來禁止八十五奧克丹價以上之航空機用汽油輸出相比、此次之輸出範圍、有多少寬廣之意味云、

取消已發許可

【華盛頓一日電】國務院一日白宮關於煤油製品輸出禁止發表後、關於煤油製品之輸出、發表迄及現在發行之許可證、完全取消云云如左、美國政府、除中南美諸國英吉利帝國及對侵略抗戰之諸國非占領地域外、關於向諸國輸出煤油製品迄及現在發行之許可證、一切作爲無效、關於前記以外之個人煤油製品輸出現在呈請、發給許可證中者、亦以此趣旨將其呈請書、返却於呈請者、除大西洋外、美國各海岸港灣、爲許可一定煤油製品之輸出凡六月二十日國務院發行之一般許可證、亦除前記諸國外對其他各國之輸送、均告取消云、

日總動審議會 可決四勅令案

【東京二日電】第十六回國家總動員審議會、七月三十日起、亘四日間、在首相官邸開會、關於以下各要綱、
一、金屬回收令
一、重要產業團体令
一、港灣運送業統制令
一、配電統制令
均如政府原案可決、此等案件、均時局下之緊要者、尤其如重要產業團体令、待民間側公布實施、是以政府在審議會可決、關於此四勅令案要綱、法制局急行調整案文、俟閣議決定後、即迅速取實施公布之方針、而企極力整備國內臨戰體制、是以日下甚於十數件總動員法勅令案、今後擬開總動員審議會、逐次發動云、

時局小景

舊金山呈險勢

【舊金山三日電】日本資產凍結令發令後、舊金山空氣、意外險惡、最近撤退之日人、達三百五十名餘、美方在碼頭警戒、亦較平日嚴重、凡開往遠東之輪船、均限制歡送人登船、取締十分嚴重、

美向菲律賓 增遣陸軍將校

【華盛頓二日電】美國陸軍省發表爲強化隨同菲律賓軍編入美國而創設之美國遠東陸軍、對陸軍將校十六名、各命於菲律賓在勤、二日更對陸軍將校二十五名、發命於菲律賓在勤之旨、至於該菲律賓派遣將校團爲予定九月十八日赴任之野戰砲兵將校四名、予定八月三十日赴任之砲兵將校三名及沿岸警備砲兵將校十六名、

承認國達十一
我國際地位益鞏固

泰國政府、二日已將承認滿洲國之旨、通告滿洲國政府與泰國相互之關係當已發端於建國當時、當李頓報告、提交國際聯盟、行將採決之際、泰國代表、竟拒絕出席而棄權、默然與日本取行動一致、贊助滿洲建國之理想、爾後東亞新秩序之建設、次第就緒、因而兩國相互親善關係無分政治經濟莫不增其緊密之度、卒至兩國外交關係、形見具体實現、今次通告承認之擧、茲屈指計之、承認滿洲國之國家、有日本、薩爾瓦多、意大利、西班牙、德國、匈牙利、中華民國、羅馬尼亞、保加利亞、芬蘭及泰國、已達十一國之多、他如羅馬法皇廳事實已予承認、而滿洲國之承認國家已有斯洛伐克、但最近更承認歐洲樞軸中之新興國哥羅亞特、故滿洲國之國際的地位、將更增高而鞏固云、

調查各民族習慣 立親族繼承法
將審議要綱二次案

司法部關於親族繼承法立法、今年春初、即愼重調查各民族之慣習、基此、開三十六次之委員會、作成要綱第一次案、審議結果、其後、更亘十六日之委員會、加以整理、近作成要綱第二次案、二十八、九兩日、在司法部政廳、開親族繼承法小委員會、井野委員長以下各委員長報告慣習調查之經過、說明要綱第一次案之大要及該法編纂方針、行將開始要綱第二次案具体的審議、一日午後一時、司法部政廳、開小委員會、今後每週、月水金三日、開定例委員會、愼重審議、該委員會、至少今後需要兩個月云、

渝府西貢總事 決將繼續抗日

【西貢二日電】因日軍西貢上陸、集聚於宥命之抗日分子、已大牛向香港方面逃亡、而上月假裝二十七日、出港之台賓號船逃亡之重慶側西貢總領事尹鳳藻、爾後於市內某處潛伏一日夜、召集在留抗日分子、遂行密議、議決結果、似重慶側機關首腦部暫不撤退、而表面裝作逃亡之勢、潛入東浦寨面、僅尹總領事於西貢與地方連絡、而繼續非公法抗日運動云、

我國政府、二日正式承認之樞軸新興國哥羅亞特、該國人民、純係典型的南方斯拉夫人、兒童服裝、亦與一般歐洲人迥然不同也（圖爲哥羅亞特國的孩子們）

日陸軍於西貢上陸
堂堂行進市內
沿道受民衆歡呼而抵郊外

【西貢二日電】擔南部安南防衛之重大任務之日陸軍精銳西村部隊、二日午後於西貢埠頭由輸送船○○上陸、西村部隊長以下、分乘○○輛之載重車、午後四時由埠頭出發、於法國人安南人之驚嘆與在留邦人之歡呼中、堂堂作市中行進、而入郊外、寂靜地矣、

【南部安南○○二日電】二日清晨自○○出發之日軍○○部隊長以下北山、津山大川、渡部各部隊精銳、在土民歡呼中、疾駛於東浦寨大沃野中、是日下午六時十分、堂堂抵○○、隨在王前廣場、擧行閱軍之閱兵式、

日軍威儀堂堂 安人頗感驚愕

【南部安南某地電】日軍部隊代法軍堂堂上陸之南部安南人口不足三萬之港街、數日來由於日軍之出現、安南人皆示未曾有之驚異、彼等終日攜帶乾糧來海岸觀日軍之上陸作業與○○艦艇、其中更有由村長引行由遠離二十公里之部落前來之團體、故日本人之引人注意力、又呈莫大焉、於旅館進餐時南人亦皆來集、蓋無論何時均來觀看、而觀街上有安南用日本載重車裝載貨物、又不解何意而詢於日本兵、乃告以『安南部隊濟移載軍車不足使用、然將我等貨之』、於此亦可見日安南共同防衛之一班云、

大英帝國的沒落 （六）

英國羅巴特·布里弗德著 南胡譯

約百年後、英國的政治家且經濟學者、給曼徹斯特學派的創始者戈布顯（一八〇四—一八六四年）的信里寫着下面這樣一段話、

『一切屬係們都能任意殺土人們、并有搶殺的權利、但他們竟像狩獵似的對土人抱着慘殺的態度、而且還不懾輕薄地坦然談着』、

這類行爲、不論十八世紀、十九世紀都是一樣、沒有一點差別、英軍所屬的印度土民軍之間、如果有不服從的行爲的時候、他們最先已遭射殺了、這是處置不服從者的標準方法、

英國人爲了讓印度民衆們信從征服印度的這種野蠻方法、已經完全滅殺了腐敗的施政、所以舉出許多例子來辯解印度土民是早年就對支配者們馴服慣了的、但英國人的這種抗辯、能夠表示出是偽裝的、

這樣叫『印度人相信他們自己往年就慣於暴政下的侵略、而英國人到來之後、還不會讓他們遭到如往日的暴政的事實、馬克雷自身也不能不承認、不論種細人是如何地侵略、但也沒有像英國人對印度全地域的人口、大漸減少、這饑饉不單是因爲天災或意外的變故、完全是由於掠奪的結果、所以印度的可憐情況、不論在何種時代、即使是有內亂的時代、全地方也沒有像印度這樣陷成荒廢的、因爲地方產業、已經被壞、勢必要釀成此種結果、

獲得利權的鐵道、開始在印度鋪設的時候自古的水路和溝渠、全被破壞了、全農民的糊口之道斷絕了、英國領有以來的印度、一切地租稅都比以後的地租稅低三〇%、在蒙古人支配印度的時候、租稅專課收富裕階級、大部分徵收繼承稅、到英國支配的時候、不論貧、富貴賤、完全一樣課收、同時還有種種不正和賄賂行爲、但是那掠奪方法、并沒想把英國弄成世界最富裕的國家、掠奪工作不但由東印度公司一手辦理、而且下級官吏以至上司都勾結作弊、各階級的人們、有時甚至近於小孩子似的、或者當公司的書記、或者編入軍籍、一批一批地大量派向印度來』、度那樣暴亂的、慢性的飢

巴克雷相這樣說過、『年長者被貪慾鼓起活氣、年少者被好奇心衝動、結果、連接不斷地、正如北極南鷗似的、樸路萬里波濤、不遠千里、向印度蜂擁起來、

馬克雷也這樣肥戳過、『東印度公司的社員們、幾乎得到內地貿易的全部獨占權、他們不過是爲了他們的僱主、而是專爲肥其私囊、他們用廉價買來物品、再以高價售給土人、英國的紳士商人、完全都仗着他們的主人的勢力、而他們的主人又都仗着東印度公司來各各使奮積了莫大的財富、他們雖然不久加爵、書記、下士官、騎兵、數年後積存一些錢、一個個都意氣洋洋地回國了、但結果那不幸的深淵中了』、

所以、凡到印度來的英國所剝削的財富、畢竟不是以前地主貴族的少數收入所能比得上的、

這些暴發財的人們或者買得地、如果有政治的野心、收買了腐敗選擧區的權利、獲得議會的席次、因之其權利金也由兩千鎊漲至五千鎊

英國勃興新支配階級了、英國新教會腐化、不正、背信、公金私消、反逆等、雖然由巴克、謝里丹等喚起國民猛烈的非難、又詩人古巴、以後的華德盧斯註（英國的湖畔詩人、著有許多抒情詩等等膾炙人口之作、一七七〇—一八五〇年）都引起過道德的憤激、但結果黑斯丁受裁判了、克萊夫的惡行爲變成議會的議題、因爲事實已經被覺了、他雖被處死刑、但實是因爲英國的支配階級要保持他們的傳統的特權、在極力將被新興勢力取而代之的原故、

又關於熱沙的纖維工業、最先印度流入許多棉花、但由新興勢力的興起、也有沒落的危險、所以才有上面的事情經過、

意大利征蘇軍
士氣旺盛逕赴征途

【羅馬二日電】意大利遠征軍於三十一日抵對蘇戰線、即在火線就配屬、意大利軍之參加對蘇戰、在歷史上爲第三次、第一次爲一八一二年拿破崙之遠征莫斯科、第二次一八五五年克里米亞戰爭時、攻擊塞巴斯特堡之戰、規模上以此次最大、意大利各報連日熱狂的報道、民氣沸騰、意大利遠征軍、連數百輛列車、由德國南部入匈牙利經卡爾巴阡赴戰場、其行程凡二千五百公里、以四日乃至五日之通力突破之、遠征軍於卡爾巴阡加國境換乘汽車、征服有名之該地傳之惡路數百公里、可抵戰場、

意英海戰
英艦損失奇重

【羅馬二日電】斯台伐尼通信社報道自七月二十三日至二十五日之東地中海英意海空戰、英側之損害如左、

△擊沉者
一、巡洋艦六隻（各一萬乃至一萬五千噸）
一、軍艦二隻驅逐艦非亞利號（一千三百七十五噸）
一、驅逐艦H六十七號（噸數不明）
△予以損害者
一、軍艦主力塔內爾遜號（三萬三千九百五十噸）航空母艦亞克倫阿爾號（二萬二千百噸）巡洋艦曼撤斯特號九千百噸）白明漢級巡洋艦一隻（九千一百噸）驅逐艦H五十九號（噸數不明）
△擊墮炸破之英機二十七機

河流的底層 (56)

秋螢著 大超繪

故鄉也變了、顯出來荒蕪的疲憊與荒涼、常他走自己家的門前、心情非常緊張、他不知道自己的家現在是不是有什麼變故、

『夢吉、你回來了！』他剛走到院心、却見他的母親帶着驚喜的樣子迎出來、

『啊…』望着母親蒼老的臉、林夢吉的心中湧起一層親切的感覺、驟然相見之下、他反倒想不起說什麼來、年老的父親、正躺在炕上、一看見兒子的歸來、也立刻感到驚喜、

『夢吉、你是坐火車回來的嗎！』父親仔細望一望兒子的全身、這樣問、那樣子好像是經年未見久別重逢一樣、不過幽靜的死寂的屋子裡、爲了林夢吉的歸來、也頓時呈現出洋溢的喜氣、

『省城里到底怎樣啊？』父親很關心的接着問、同時當母親的也不斷的間着省城里是不是像謠傳那樣厲害、經過林夢吉的解說、這兩個老人才略略知道一點實像

這時林夢吉才想到問起父親故鄉中的近況、

這老人在未說話之先、不禁輕輕的嘆息了一聲說

『這兩天還好一點、頭些日子、簡直成了散兵們的盤踞地你沒有看見田裡的莊稼還沒有割嗎？村子里的豬與雞也多半叫他們給吃光了、如果要再在這長住下去、那麼恐怕什麼都沒有了罷！』

全家的團聚、雖然是值得可喜的事情、但總有一層不快樂的暗影、籠罩在全家人的心上、猶其是初次回到家中的林夢吉、因爲住慣了都市、這一次又回到這荒村、頓時陷入非常的寂寞中、

晚飯之後、在不太明亮的煤油燈下、父子們又談了一些閒話、因爲早睡是鄉村中的積習、所以還不到十點鐘便也息了燈、靜悄悄的都躺在炕上、

鄉村中的夜晚、更顯得死一般的幽靜、除掉犬吠與寒蟲的哀鳴、再也聽不到一點雜音、林夢吉許久不能入睡他想假如要是永遠住在這小村子里、該是如何寂寞的事呢？

第二天起床之後、父親才開始找人來預備收割田中的莊稼、現在那些散亂的兵士都已經離開這里了、所以村民們才乘這暫時的本靜中、都忙着收割因此想僱幾個短工、都非常困難、林夢吉在家居無聊中、有時也常到田地里去看一看收割、

等到勉強收割完了禾稼、秋已經是深了、

今年的秋收、在悔一個村子里、都失掉了以往的快樂而且使鄉村中又一度陷於不安的、便是秋收後的土匪突起

在失去治安的官廳以後一些匪人們都大膽的流動鄉間、起初祇是散漫的零星活動、繼之更形成大的集團、這鄉村中平素以耕種爲本的農人也有許多大膽的漢子、放棄了農人的生活、而加入了匪群、

在這樣情形下、每一個靜的小村都在不安中顫抖着、林夢吉的家、在村子中雖然不算富戶、但也不是無齋的貧人、在這匪人突起中也使他們驚到了鄰居的不安不過因爲這鄉村是鐵路的沿綫、所以匪人們始終還未能流竄到這里一次、

事實固然是這樣、不過村子中比較有一點資產的富戶早都爲了自身的安全而陸續離開了家、逃到省城去避這遷災、

遺失存摺聲明作廢 敝人執有瀋陽南站中國銀行第三八七號特種活期存款摺一扣計國幣貳千零拾陸元五角六分正不慎於本年七月廿六日遺失除已向該行聲明掛失作廢外特此登報聲明嗣後無論落於何人之手一概無效 傅振璽啓

聲明保條作廢 茲有被保人于麟文於運炭公司三十三組馬車頭朴澤泉司賬凡其經手金錢賬目外欠單據等截至康德八年五月三十日其辭退日止悉已交代清楚並無舛錯惟其馬車頭之保條迄今未將保條歸還保人嗣此截辯由今後聲明作廢 前保證明人金山煤局 王壽山謹啓

感謝戒煙良速 敬啓者敝人前因精神衰弱以片少許以解憂悶之劇日久病癒重而染已成癖欲戒除終未去根幸友人楊君介紹於奉天市大西城門外振華醫院戒煙病經唐院長診治於二旬間卒然病癒感未受痛苦敝有生之年皆唐院長之所示敝實無以爲報特登報端略表謝忱 感謝人 吉林省盤石縣 盧棟良謹啓

失照聲明 敝人以王國藩頭名坐落通遼二區四村雪敦賓丑字十九號內編地字基地一晌五畝又王樹章頭坐落同上丑字十九號編地字基地一晌五畝大照二張事變丟失除呈縣公署補發新照外聲明作廢 通遼 王國藩 王樹章 仝啓

失照聲明 敝人叔父吐門佈拉達領名坐落遼六區與隆屯智字九十一號戶地二三五畝東至河西至九七號南至九一號北至九〇號大照一張因事變時丟失除呈縣公署補發新照外該照勿論何人拾得概作無効特此聲明 通遼 阿力森嘎達

緊要聲明 敝閱一日本紙之廣告欄內載有張忠堯與其子張和脫離父子關係啓事一則其中証人係用敝人名義觸目驚異查張某父子於脫離關係之事前並未懇求敝人作證該等擅自用敝人之名義至於該父子之關係脫離與否與敝人無涉特此鄭重聲明 敝人 閻廣華謹啓

撤銷聲明 情因七月十九日鄙人登報聲明家父佟柏林精神失常處理產業非經鄙人同意概作無效等情今經家父同意將坐落本市一德街三段一三市市房所有權贈與鄙人作爲將來生活費用除在本市地政科更名外家父並不干涉予之所有權其關住宅所有權予亦不加干涉除陳請本市地政科撤銷申請外合亟聲明 佟石勛啓

緊要聲明 啓者張振東領名地照一張中則二十畝六分東至道西至壕南至陳姓北至劉姓張玉和領名城則八十四畝東至道南至陳姓西至岡北至劉姓坐落柳河縣柳樹河村吉祥堡於康德二年二月十四日因柳河街火焚被火焚毀除呈請縣公署補發新照外特此聲明作廢 聲明人 [illegible]廣祥啓

失照聲明 敝有金廣財領名下則地六畝繳照一張第一八一八號坐落臨江縣六道街江村小禿尾把溝門東至山根西至崗西坡界石南至崗頂北至界石於康德七年被火焚毀除請縣補發新照外聲明作廢 金昭臣啓

失照聲明 敝人以擇善堂領名坐落四區尚文村耿家窩堡固字六二號浮多地四晌九畝九分南至河北至道東至李作周西耿姓一張事變時丟失除呈明縣署補發新照外失照勿論何人拾得概作無效聲明作廢 通遼縣 陳百勳啓
更正啓者敝人前於五月五日所登之廣告內擇善堂誤刊爲喜堂特此更正此啓

逕啓者敝先父連永吉在小金川河北有原領地兩段一、原額九十八畝後經清丈丈出浮多百一十畝之執照物字一一六八號一紙遺失又物字一六〇號原額六畝大照一紙及物字一一六一號浮多七畝九分執照一紙均於大同元年因避匪亂不愼遺失現合刊登聲明作廢 開魯縣樑子哨街 連城啓

解僱聲明 關於本會社副理張子衡情因高就君行爲或假會社名義發生萬端時本會社概不負責除用公函通知外特此登報聲明 奉天市東關區小東街三段七五號 株式會社大興鉛粉公司 代表專董 楊鶴軒

青山夫君 見字請速回家一切請放心可也家庭生活都由他們援助我想對我們決無其他異議千萬不要[illegible]走前嫌 張春齡白

聲明 啓者王式玉所有坐落奉天市一心街六段六十九號計土地二百廿五方米建物二棟一間之不動產實與張喩之辦理手續之際將土地執照及建物登錄証書不愼遺失除報聲明外該執照無論落於何人之手概作廢 聲明人 王式玉 張喩之

失照聲明 啓者氏夫杜恒山領名管業大山村雪裡站屯南大道地一段東至道南至徐廣太地西北均至王鵬原地又丁家坊屯滿合溝長條下山坡及地一段東至崗頂分水嶺道（與杜恒茂分界溝門與吳桂良分界溝門地一段在內）南至車溝及河與張殿之分界頂分水嶺道西至崗頂北至溝渠老長腦下與朱杜張三姓分界大崗嶺爲界於昨年三月間搬家不愼遺失除呈明本村轉請縣署補照外特此聲明勿論落於何人之手概作廢紙 鳳凰城縣冠山村雪裡站屯 杜劉氏啓

滿洲電信電話株式會社 職員練成所招生
一、募集人員 放送技術第二科學生約 四〇名
二、養成所、期間及內容 由本年十月起、在職員練成所、養成六個月、卒業後、使其從事關於無線電收音機之技術工作、
三、應募資格 算年二十歲以下之滿人男子、而由國民高等學校卒業者或有同等程度者、且通曉日語者、
四、應募手續 志願者須將入所志願書、學業成績證明書及像片、於八月二十日以前寄至或郵送於新京特別市北大街電電職員練成所、
五、詳細情形、可向電電職員練成所、電電大連社員養成所（大連市桔梗町）電電旅順社員養成所（旅順市〇〇町）、各地電電管理局、電報局、電話局、放送局、無線營業所索取募集案內、一閱便知

工員募集
募集名數
一、旋盤工 三〇名
一、木工 〃
一、鍛工 〃
一、鈑金工 〃
一、自動車修理工 若干名
見習工年歲不拘工資及其他等項面談決定如有希望者須筆履歷書帶來每日早八點至午前十一點接受
奉天市小西區惠工街三段 同和自動車工業株式會社 勞動課 電代表（二）二一一一（社內二一九）

正大光明 發財捷徑 滿洲證券取引爲達成日滿經濟提携開發產業振興工商乃順應國策公開之交易場所不但不受任何限制更能隨意運用資金實是經商大良好機會敝號專門代客買賣各種期現股票及國公債券等事倘蒙賜委必當竭誠效勞備有買賣期股票說明書函索即寄不取分文
滿洲證券取引所一般取扱人 (永) 永興証券 經理 楊國璽 奉天市大西街二段六六號 電話（二）二五五五 六二三八六 四五四番

緊要聲明 關於奉天市瀋陽區一心街一段五七號滿光球場全部業務限至本年八月八日止除另有組織並變更字號爲賓賓樓飯店外惟前經理王春芳不但已完全脫離前記營業一切利害關係且對右球場名義所欠內外債務及擔保利害關係概由王春芳負責清理永與賓賓樓飯店無涉惟有台球九部廉價出售希向本號接洽同此聲明 右聲明人 王雲亭 仝上 王春芳

奉天日語學院招生
宗旨 本校成立於大同元年經民生部認可以造就社會服務人材爲目的
科別 日專高級部 日專部商業科（及各級插班生）
報名 自國曆七月十五日起至八月二日止
考試 八月二日（但外埠學生已有畢業證書者免試）
開學 八月五日（外埠學生須先二日到校）
校址 奉天市大南邊門裏（電話四三八六〇）（遠道就學者有鐵路月票）
函索章程附郵四分

民生部認可 奉天實踐簿記學院招生 頃接各地官廳會社來示擬大量採用本學院畢業生優良者充任會計員者畢業生不足採用故爲達成此等職員起見特此登報招考新生
開學日期 八月十六日
招收額數 速成科六〇名
修業科目 簿記（商業、會社、銀行、）會計學、商事要項、法制經濟、商業算術、珠算日語
遠道學生設有宿舍、備有簡章函索附郵票二分即寄男女兼收（但無女生宿舍）
奉天市瀋陽區小南街四段一〇四號 電話四三四五〇番

南滿飜譯學會招生
▲新學期開始八月十二日
▲本學會爲滿洲最高日語專門研究所
▲本學會爲各般語學試驗準備之學府
▲報名截止 陽歷八月十五日
科別班 午前班 午後班 夜間班
中前科 中後科 高後科
初後科 中前科 高前科
初前科 中後科 高前科
初後科 中前科 中後科
初前科 初後科 高前科
▲嶄新而懇切之教授早有定評
▲達道通學給與乘車割引證定期乘車證
簡章索附郵票四分即寄 電話（二）一七八八番
校址奉天南二經路南頭 轉帳奉天 二八〇九番

奉省美術展覽昨已正式開幕

第五回奉天省美術展覽會本月三日、當堂開始、第一會場爲新高國民學校（一部東洋畫、四部金石法書）、第二會場爲南滿中學堂（二部油繪、紅彩畫、粉筆素描、創作版畫三部彫塑、美術工藝）、出展作品、第一部百十八點、第二部八十九點、第三部二十一點、第四部四十二點、是日天氣晴明、値日曜日、故來場者、實繁有徒、會期至九日截止云、（圖即會場展覽中任人參觀時情形）

時局流言、不良警官 今後即將斷乎取締

首都警廳齊總監對記者談

維持首都五十五萬市民、治安領袖之首都警察總監齊知正氏、本月二日、會見記者團、談述約一個月間之抱負如左、

新京因前任地關係、在此精神甚佳、一切尙稱熟悉、市民正直質誠、唯要望市民、迅速從事防空施設耳、首都爲無防備都市、故須力行防空施設、以備敵機來襲、由於市民理解、節節進行準備、抵於成功、良可喜也、滿系警察官多不正事實、思順序改正之、余之理想、希不良警察官、肅淸明朗、警民一致協力耳、而一般滿系市民、關於時局、似有流言、思斷乎取締、漸次指導、又、對不良警察官加以斷乎處置、新市民協力、警察官之增員、亦與市民之增加、相俱考慮者、經濟警察之活潑活躍、是當然者、又明年度、於八里堡及綠園住宅兩處設置、以期治安之徹底、警察機械部隊、七月一日誕生、警察警備隊員、刻下在中央警察學校受特殊訓練中、總之、增强準備、隨時均可活動、今已完成云、

大和區道德會 添招民衆班

大和區道德分會、自組織以來、會長劉等熱心整理以來、會務極爲發展、附近一般滿系民衆深依爲南針、近該分會爲對多數希望者、企圖根本指導計、特招添民衆班、由一般志望者加入講習、預定於本月二十日開課云、

（上接）使命計、擬定對從來之協和分會、實行改組、另行新組織各工場之職場分會、及職場聯合分會、青少年團、依據協和運動、並新体制之方針、實地工作、現該會對以上結成各會、已於日前舉開準備結成會議、詳討一切會務方針、及會規則、工作重點等項、不日即可舉行結成式云、

防空訓練

鑑於時局之迫切、日益嚴重、爲强化市民防衛訓練之小西區公署、業於即日起、通知區內居民、一体實行修築防空壕工事訓練云、

市教育科定期 舉開校長班別會議

市公署教育科爲內强化市教育、促其向上計、特分別開催班別校長連絡會議、茲分誌如次、

▲第一班 國民學舍班（小南）、八月上旬舉行、

▲第二班 國民學校班（里仁）、九月上旬舉行、

▲第三班國民優級班（城南、男）、十月上旬舉行、

▲第四班 農村學校班（福陵）、九月中旬舉行、

▲第五班 實踐學校班（城東女子）、十月下旬舉行、

奉市對退癮者 定期舉開座談會

奉天市衛生處長、爲期康生院退癮者之自肅自戒、打破既往之迷津、邁進更生之前途計、定於月之十一日午前十時、假南市場國際電影院內、召集市康生院退癮者、三百餘名、及諸關係機關代表多名列席下、舉開座談會用資闡明退院癮者之指導及今回癮者整理之實傳云

中等學校体育大會 体操競技奉天優勝

第二日

第十次滿洲國体育夏期大會、男子中等部第二日自三日午前十時、在新京商業講堂選報項目、各選手奮鬪、各展絕技、團體以奉天二中A組、個人以永澤（奉天二中）選手始終佔優勝、結果終獲勝矣、

▲團體

一、奉天二中A組（規定三五八點五選拔四一八點六）七七四點一

二、新京商業A組六八二點二

三、新京一中A組六五九點二

四、新京一中B組、五八七點〇、

五、新京第三國高五二七點九、

▲個人

一、永澤守（奉天二中）二一八點五（規定七五點五選報一四三點、

二、武田滿四郎（奉天市）二一四點六（規定七二點五選報一五二點一）

三、米澤谷武茂（奉天二中）二〇九點〇（規定七一點五選報一三七點五）

四、殷平弘（奉天二中）二〇七點五、

五、前田德次（新京一中）一九五點三、

六、吳精德（新京商業）一九四點八、

上圖爲大會開幕谷會長致辭 下圖爲体操時情形

解說時局關係 市本部招集市民講話

協和會奉天市本部、爲謀非常時局下、把握民心、及使一般市民徹底認識時局之意義、以期官民打成一體、努力於興亞新秩序建設、而克服時艱、並喚起民衆實踐協和運動、及建國精神、而達成國基鞏固、並王道國家於是民生安定、國運隆昌、更進一層向上邁進、茲該會有鑑及此、擬定自本月中旬起、對於瀋陽、大和等十七分區、實行工作之指導、及招集市民講話、解說時局之關係、及會工作之重要方針、以資把握民心、完成興亞建設使命、現該會正準備一切一指示事項及講話資料中云、

國婦會支部員 昨舉行電影大會

國防婦人會奉天市支部、爲喚起時局下一般婦女徹底戰時下國民檢後之赤誠、及家庭報國之運動、以資强化國防婦人之工作、而達成所負之使命計、於月之三日午后一時、在大和區萩町紀念會館、舉開電影大會、由國防婦人會本部主事以下各分會長及會員等、約五百名出席下、盛大舉行開幕、放映之電版、爲時事新聞片、四日午后仍在該會館、繼續開催云、

鐵西職場分會 即將結成

協和會奉天市本部、爲使鐵西工業地帶之各工場、自体防衛經營、並徹底戰時下之協和運動、及建國精神、

價格停止令說明會 要望市內滿日商民 務須遵照販賣價格申報

爲使品價之蠲物價之自肅、曾於七月廿八日公佈七、二五物價停止令、對價格加以痛靡、因此乃令諸物品販賣業者、（總批發、批發、零賣、露店商、並妓館業、咖啡店、飲食店等）、申報七月二十五日當時之諸物品價格、而對遲延者或不正申報等、處以六個月以下徒刑、又五百圓以下之罰金、或拘留、科料、然一般業者未能詳解該令趣旨者、恐亦有多數、既鑑於此種情形、奉天市經濟局、奉天商工公會、並經濟警察協力會乃爲謀停止令施行趣旨之徹底、而於三者共同主催之下、三日午前九時、在厚生國民學校講堂、舉開價格停止令說明會、對業者四百餘名、詳細說明申告上之諸注意、申告書記載方法及其他諸注意、同時又於富士青年學校、對日系業者亦舉行同樣說明、其價格停止令說明要綱如左、（圖即厚生講演場情形）

價格停止令說明要綱

物品販賣價格申報之件

茲根據康德八年七月二十八日公布之「價格等臨時措置法」今後對於一切物品禁止超過當日之現行價格同時凡從事物品販賣業者皆須按照左記要領將物品之販賣價格於康德八年八月五日以前向該管警察署提出申報以便領受許可證印爲要

對本申報如有遲延或有不正當申報等情處以六個月以下之徒刑五百圓以下之罰金或拘留科料

關於申報上之

注意

一、申報樣式 依另紙樣式

二、申報義務者 各種物品販賣業者（總批發、批發、零賣、露天商）（注）妓館業、咖啡館、飲食店亦須同樣提出

三、該當申報販賣價格之物品

甲、凡協定價格（協）自體價格（自）物品中除書畫、骨董、新出版之書籍及雜誌、鮮魚介類、生蔬菜、鮮果實、鷄卵、家畜及家禽等外之全部販賣物品

乙、除依法令規定之公定價格、或標準價格以外之物品皆須申報之、但對此除外之物品施以加工而成另一物品時亦須申報之、例如洋服料爲（公）附屬品爲（自）對此加以工費其所作成之洋服亦須申報

四、申報價格

甲、前記該當申報物品之康德八年七月二十五日現在之販賣價格

乙、關於季節品則爲其最近季節之販賣價格

丙、關於新製品則爲與此類似物品之在右日期時之販賣價格

丁、新規販賣品或新規開業者所販賣之物品則參考附近同業者在右日期之販賣價格

戊、對於保管、在康或因其他業態之關係當日未行販賣之物品則採取當日之適當販賣價格

己、左右日期並未實際買賣而已經結成契約之物品則申報其契約價格（同一事情下有數種價格不相同之契約時取其最低價格）

申報書記載方法

甲、種別以菓子類、文房具、果類、洋品雜貨等之普通的區別記入即可

乙、品種、銘柄（牌號）規格等有不同時宜分別記入之

丙、單位採用商習慣上之慣用單位

但總批發、批發之係以一箱爲單位而其一箱內容個數有差別時須以二打箱、四打箱等之方法記載之

丁、賣渡條件須詳細記載貨物取交、交款條件、容器有無等事情

戊、依賣渡條件而生差異之價格或對大宗需用者有特別價格時須將其事實詳記於備考欄

己、價格欄內總批發價額於總批發欄、小賣價額於小賣欄、批發兼小賣時則記於兩欄

庚、記載文字如訂正時須加蓋訂正印章

辛、價格表至兩張以上須訂成册頁

壬、用紙大小以美濃判紙爲標準

其他之注意

甲、申報之價格表或册須作成兩份提出於該管警察署其一份受得加蓋之承認後須在店舖內揭示並應加以保管

乙、日前由各組合在七月二十七日午前中提出之價格表與依照本命而申報者相同處理之

但該表除主要販賣品以外多有遺漏須將販賣物品追加提出之爲要

丙、關於前項價格表之係經各業者所保管之底稿向警察署提出之副稿所提出者互相對照後受領承認印

近衛首相公子 爲視察而來滿

【新京專電】近衛首相公子通隆君（二二）爲利用暑假視察滿洲義勇隊訓練所爰同三個同學、乘船來滿、上月三十一日抵連、即同義勇隊之父加藤完治氏、於二日下午八時十五分、乘鳩號快車抵國都、立即入五色湖同小平前總裁會社理事長宅、一行於三十日、自午後二時新京乘列車赴鐵驪、（圖即近衛通隆君及加藤氏）

兒童游泳會 在千代田水池舉行

於炎暑酷熱之三日（日曜日）午前十時於千代田游泳池舉行奉天學童游泳大會、有日系國民學校、並中等學校之部（三年以下）之男女學童五十餘名、各自注視母校之名譽、於碧藍澄淸游泳池中、狂爭飛沫、希爭得榮冠乃展開興奮之熱戰矣、（上圖爲游泳前教師之訓示下圖爲競勇觀戰情形）

學生拾錢 想冒已有

本月二日午後三時、在大西邊門外南滿翻譯學校門前有個賣瓜的老太太、掉下國幣一元、突來一個學生、從地撿起、說係他掉的、百般不給、然後來個穿洋服小伙問出破綻、巴巴兩個咀吧、他才老實掏刷鼠竄而逃、

天氣豫報

奉天地方 南西風 陰有驟雨處

（三日温度）

最高 二三度三

最底 二二度三

各地氣溫

（三日正午）

奉天	二八度	晴
新京	二二度	雨
大連	二五度	陰
哈爾濱	二五度	雨
齊齊哈爾	二七度	陰
海拉爾	二一度	陰
黑河	二八度	晴
牡丹江	二五度	陰
延吉	二七度	陰
承德	二八度	微陰
通化	二七度	陰
安東	二八度	晴
錦縣	二八度	陰
通遼	二六度	陰
張家口	二八度	晴
天津	三三度	晴
上海	三三度	晴
東京	二八度	陰

祝 國慶三十五周年

奉天七日會

同和自動車工業株式會社

滿洲生活必需品株式會社

奉天中央市場支店

滿洲航空株式會社

滿洲鑛業株式會社

滿蒙毛織株式會社

國際運輸株式會社奉天支店

滿洲實業振興株式會社

奉天支店

滿洲瓦斯株式會社奉天支店

日滿商事株式會社奉天支店

大連汽船株式會社奉天事務所

奉天交通株式會社

滿洲不動產株式會社

滿洲鉛鑛株式會社

東亞土木企業株式會社

滿洲生活必需品株式會社

奉天支店

大連船渠鐵工株式會社

奉天出張所

滿洲電業株式會社奉天支店

滿洲油脂株式會社

百萬 官傳中服用後之効果爲證明、淋病 興亞白帶症特効藥京城『都藥房淋藥』（百發百中）一劑八角試用二圓半劑四圓一劑八圓一人服用一劑定能痊癒 總發賣所奉天江ノ島町八 マムシ蝮藥房 電話三四五五五番

奉天市小西城門南電車道路西 ▲明遠堂藥房發行▼ ◉專治小兒氣卵 ◉專貼偏墜雙墜 小兒氣卵 大人疝氣 小腸串氣 延春補天膏藥 ◉定價●特張八元●大張四元●小張二元 ◉外埠函購◉請由郵局掛號匯款每張加郵費二角 用法簡便詳載說明書◉獨家經售並無代理 電話2-6041番

彩票中彩號增加

茲由七月十五日發賣之第二十九回彩票起於從前之中彩號數外增加如左記之八彩八彩、三圓、每組一千五百張從前中彩號爲七彩止每組僅六百四十五、得彩號此次依據新設之八彩其中彩號一躍達二千一百四十五中增加三倍以上

如加算末之中彩號時總得彩數爲七千壹百四十四張

本月以後之得彩金表

每組五萬張

頭彩	壹萬圓	一張
前後附彩	五千圓	二張
貳彩	三千圓	一張
前後附彩	五百圓	二張
參彩	一千圓	一張
前後附彩	五圓	二張
四彩	一百圓	二十張
五彩	五十圓	四十張
六彩	十圓	四百張
七彩	五圓	一千八百張
八彩	三圓	二千五百張
末彩	一圓	四千九百九十張
計		七千一百四十四張

（新設）

月曜特輯

飛行機昇騰之原因

郭子敏

當飛行機高飛至一萬米以上，已入於成層圈之內，成層圈之界限，雖因地點與時間而有不同，但在海拔一萬米，至一萬五千米之間，均稱之為成層圈，大氣壓力成層圈內仍然是上昇愈高，壓力愈低，實際上成層圈內之大氣壓力，較地面之大氣壓力，已減少三分之一，故人類一入成層圈，即由體內向外膨脹，最終必噴出心臟而死，至於成層圈內之溫度，則始終不變，無論再昇至如何高度，溫度絕無變化，永遠為攝氏零下五十度，所謂同溫層者是也，因溫度不變，所以成層圈內之氣象，亦毫無變化，絕無風雨陰晴，雷閃雷鳴等現象，因而太陽永久呈現光輝燦爛之狀況，總之，成層圈內溫度太低，壓力減低，生物不能存在，飛行機如無特別裝置，茫然飛入成層圈內，必將慘遭滅亡，此為飛行家所不可不知者也，再以世界最大之飛行機而論，現在德國之水上機托克斯號，總重五十噸，能搭乘百人，機體全長四十米，翼之總面積，一百五十平方米，總搭載量為二十一噸，陸上最大之飛行機，係意大利之克卜拉尼號，重量為三十噸，至於速度最快，而且保有世界最高記錄之飛行機，為意大利之馬克水上機，其時速為六百八十二基羅米達，合滿里每小時一千二百里，陸上速度極大，而且保有世界最高記錄者，為美國維依利亞氏所製之單葉機，時速為四百九十一基羅米達，合滿里每小時八百八十里，可見現在之航空事業，較諸第一次歐洲大戰時，已有驚人之進步，蓋現代之飛行機，應用物理學原理，可任意擴大其浮揚力，因而功用廣大，努力確實，其突飛猛進之速率，大有一日千里之勢，所謂科學萬能者，洵非過論，試觀五十年前，各國人民對於研究飛機之熱烈，恰與今日各國學者，研究「蘭鐵」之狀況，完全相同，由此類推，五十年之後，由輪船代替飛機，而飛艇於世界，乃為必然之趨勢，會謂溝瀾文之進化論中，曾謂生物進化之速率，飛鳥類變，有如雷光石火，以現今科學發達之情事證之，洵不誣也。（續完）

●無●線●電● 究竟是怎麼一回事

法拉特自從一八三一年發現在完全分離的兩線路間有電磁感應現象以後，歐洲臆想電磁與光必有直接關係，一八六二年馬克斯維爾以數學的理論推論出法拉特的臆想，於是法拉特的臆想，有了理論上的根據，一八八八年赫志以精細而簡明的實驗證實了馬克斯維爾的理論，於是法拉特的臆想就一變而為眞理了，換句話說，法拉特的電磁感應是由於電磁波，電能可由電磁波由一處傳至他處，赫志並證明電磁波不但有放射作用，更能反射，屈折，並且可以檢收之，後來青年科學家馬可尼作更細的試驗，充可利用赫志的電磁波作成長短距離的通訊，在一八九六年成功了一哩又四分之三的無線電通訊，此為無線電經由臆想成為事實的經過，這種有價於世的功業，至今不滿四十幾年的事情，然其進步的迅，應用的普通，和技術的革新，眞是日新月異，一日千里，一九〇四年佛來銘利用愛迪生現象，發明二極眞空管，一九〇六年特福雷司脫製明三極眞空管其檢波的成効更著，並且用當檢波時其靈敏度及音量均大為增加，除檢整流外，更能担任放大作用，凡海上船舶的航行，空間飛機的領駛，以及軍事，政治，新聞，教育，娛樂，商情，氣象等等，都可以作迅速的傳遞，普甫發一室，立即廣播於全球，已可算是很便利了，近幾年來，更有電傳照相，和無線電視等更新花樣出現，現在正在更精細的研究者，將來便利於人生到何等地步，眞是令人不可臆的。（未完）

家庭用防空壕製造法（續）

畢崑岡

然而製作防空壕即放置之而不利用，誠屬不甚經濟，故平素可利用作溫室或儲物室，而臨時即可作為防空壕之方法，實可謂一舉兩得，此應先於適當之地面向，築造側壁全部以鐵筋泥築造之防空壕，平素於頂棚架柴，隔以玻璃間壁以為溫室之代用，或防由頂棚進入日光或用作三葉，豆芽等之白化室，又或用作青菜物之貯藏室，或用盛以適當之土，利用為儲物室，而栽培種種青菜，一朝有事之時，數板於頂棚，蓋以土，室內放置梯子，即成為良好之防空壕，

地下式之另一方法而欲變隨之製法，為在地下一五〇糎位之深度，掘至十分之一左右之傾斜，上部之寬釘木至八〇糎，其外側釘板，上部架梁，覆以土砂，達至入口之道路，最好為斜路，而程為最小之急斜坡時，應置梯子，地盤堅硬之場合，側壁之斜坡應更傾急，又傾斜過霧不動，以補側壁之板，亦可藉以滿足之，

又於小丘之斜面或築山之洞中掘橫穴，厚板用大谷石支周圍，平素可作為貯物藏所使用，緊急場合即作防空壕之方法亦有，以上之防空壕，皆為臨時者，而皆各自自家可以作製之一例，如欲製造永久者，在今所述之境，不用板或木柱，而用大谷石或鐵筋泥築造即可（完）

火藥是中國發明的

火藥，本由東亞的中國發明的，最初係以硫黃松香等物混以牙硝而製，或遇火即燃，或遇擠壓之力，亦能自發火，如三國時，諸葛武侯進兵攻郿昭，起雲梯衝車以臨城，昭以火箭逆射其雲梯，梯燃，梯上人皆燒死，又清異錄載，梁祖每令左右持大赤旗，綴炙之標，用以揮軍，目為火龍標，其後德國有一個和尚，名叫柏爾托爾，他對於英人白勒氏所著的處法全書，加以研究，於一三一三年發明了一種黑色火藥，這種火藥，就現在的眼光看來，覺得很幼稚，以其成分及製造都很簡單，不過在那個時候，不能不算偉大的發明了，到一八三二年，法國的化學家普辣況儒氏，他用硝酸和澱粉等項，製成了一種燃燒的物質，後來德國人施會英他研究用硝酸和棉花製成了一種火藥，經過試驗的結果，比較普氏所發明的，利害得多，又過十年的時候，意大利人亞斯卡氏發明用硝酸和甘油製成火藥，及至一八五二年，法人伯米氏，用酸精及酒精和棉花製造，竟一元成了一種膠狀的無烟藥，作用很大，在那個時間，就把黑色火藥無形打倒了，接着又有黃色火藥，更行進步，一九零六年，德人密恩爾氏，以黃色火藥的爆炸力強大，急……時期，不能大量的生產，又經一度化學的變化，縮短製造的時間，只稍有一點微烟，若用於口徑十五糎以上的大砲，其發射時，因有火焰吐出，在白天則為白烟，在夜間則為火光，易被對方發覺，依然不能成功，最後將硝化了的纖維溶解在內，無烟無焰，不吸收濕氣，才完成那戰場的利器，在這第二次歐戰正激烈際中，德國對於火藥一項，更有許多的發明，且下尚未公開的發表云，

空中攝影機

在促進中之美國攝影事業，已伸展至沿岸諸地，沿海之衛兵，現在把一對七百五十磅的攝影機器裝置在一個（PBY—5）型的飛機上當其飛行高度（三〇〇〇呎）時，其上所裝置之攝影機，即可將七百九十方哩之面或海岸之情景完全攝入，此機的外形與海軍所用之長距離攝影機相似，其上所裝之攝影機有九個鏡頭，故其一次所能攝到之面積，纔有這麼廣大啊！

關於毒氣救護的話

現代科學日精月異，戰爭遂趨於極端兇惡化了，毒氣戰爭應用於戰場上以來，兵士與兵士的屠殺更是無可數計了，但毒氣救護自然應運而生，現在將救護的方法縷述如次，亦戰時常識之一也，

（A）防毒藥材，防毒所用的藥材，種類很多，而以活性炭，城性劑，保明劑，濾煙層，等為最主要，現在把這幾種分別說一下，

（一）活性炭！活性炭對於多種毒氣，都有吸收的效能，所以在防毒面具中是最主要的材料，此外松柏木也可以製造活性炭，只須先浸於百分之五的氯化鋅溶液中浸過三十天，行低溫炭化，然後用水將氯化鋅洗去，烘乾打碎以後就可以使用，並且比上法製成的炭，吸收力還要大，但是它的持久性較小，

（二）減性劑—活性炭對於酸性毒氣—如光氣，吸收力很小，而減性劑對於這類的毒氣，有很大消滅力，普通所用的多是曹達石灰，因為它吸收力大，且質極堅固，

（三）接觸劑—中毒性的庫化炭，為普通的藥劑所不能侵犯，活性炭對於這種毒氣也有吸收的效能，惟有接觸劑能消滅這種毒氣，

（四）保明劑——面具的鏡片，多少有礙於視線，如果戴得時間稍長，水份及皮膚排泄物即凝結於其上，益阻目光，若無保明劑，必致不能見物，通常所用的保明劑有兩種，（甲）膠片——這種保明劑是用極薄的膠棉賢—化學藥品—於兩片玻璃之鏡片上，能吸收水份，但經過數小時後必須更換一次，因為它的吸力減小並且容易生鏽敗，（乙）油膏塗於面具鏡片上，可以少水份的脹力，這種油膏的特點，是雖乾燥以後，也可以透明而有吸收力，

（五）濾烟層—以上所說的各種藥劑，都不能防禦噴嚏性的毒氣，因為他有透過面具的能力，必須增加濾過層共有兩種…（一）紙濾層（二）氈濾層。

（B）防毒器具（1）面罩面具—自催淚噴嚏，中毒，糜爛等毒氣應用於戰場後，面罩面具便失掉了使用的價值，但在新式防毒面具未能齊備的國家仍有相當的價值，致分述於後（甲）紗布口罩—紗布口罩為歐戰時英國所設計，用棉紗浸透藥液覆于口鼻上，可防毒氣（乙）法蘭絨袋此袋用法蘭絨製成，浸透藥液套于頭上，扣緊於頸部，兩目外觀處，鑲以雲母片，這種絨袋較口罩密合，不至漏氣，但暴露於空中的時間過長，就很容易破裂。（丙）法國式面具—這種面具用浸透藥液的紗布四十層做成，這種藥層面具，可與面部密合，所需空氣由布孔中吸入，仍由布中呼出，這種面具，可以防禦光氣，氯氣，及青化氫等，但是牠的有效期間最多也不過一小時。

補蠅紙的製法

夏令到了，人類衛生的大敵——蒼蠅——又在各處猖獗地活躍着，牠攜帶了細菌作祟而失健康的危險，帶亂吐瀉等病患，也就是細菌給與人類的大害，我們欲謀夏令的健康，必須先撲滅蒼蠅，其實要滅蒼蠅倒並不是易辦，不過，要減少牠的種族，減少牠的繁殖，是不是一件難的事，捕蠅紙，使用很簡，奏效也大，價也不困難，小工藝家何不乘此機會，來親自試一試呢，

製補蠅紙要點有三，

（一）氣味必須迎合蒼蠅之所喜者，方能誘蠅來集，

（二）黏性須強，使蠅不能脫逃，

（三）罐放在通風的地方，過久也不乾燥，

有了上述三項要點，方可適用，

製法，用松香十二份之八成，生胡麻油二成，蜂蜜二成，一同放入鍋中融合，攪勻後，用刷子塗在紙上成功了，紙宜厚用麻紙，預先用膠水浸過，方始堅韌耐破了，另一個方法用桐油，合松香，蜜蜂一同融合也可，

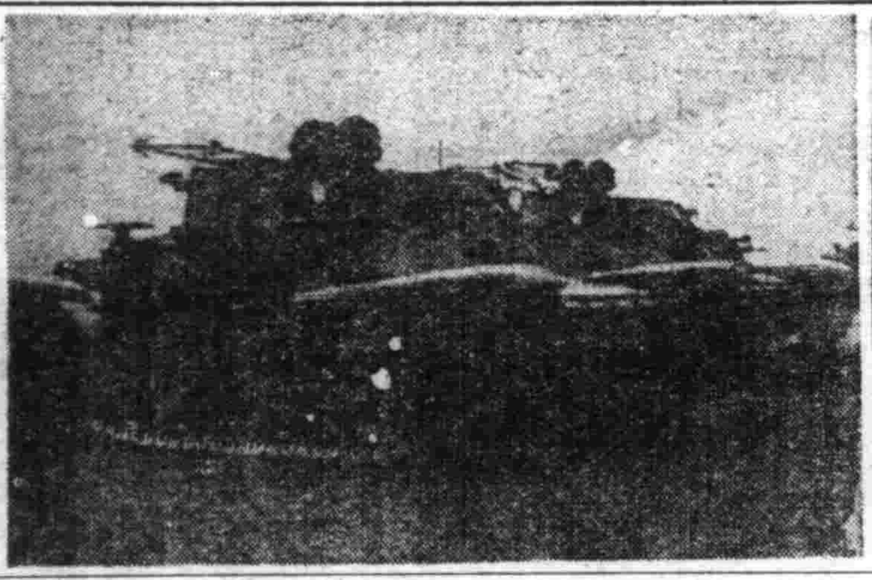

圖為日本陸上無敵之精銳坦克車

世界各國戰艦的演進

法蘭西艦隊，和西班牙艦隊，於一七八二年圍攻英帝國的直布羅陀砲時，被英帝國的火砲射在船上，無法抵抗，這一次的戰爭，法西兩國的木艦，計有十餘隻，當時起火燃燒，隨即沉沒，自法西兩國受了這次教訓之後，德日，美，法等國的海軍專家，會有使用鐵甲造戰船的提議，到了一八二四年，各國海軍使用開花砲彈，這種木造的戰艦，更受重大的威脅，及至一八五五年的多天，法蘭西以鐵船襲近俄國的緻伯克，進攻數小時後，緻伯克便宣佈屈服，過了兩三年後，法蘭西更製造裝甲戰艦一艘，載重計五千噸，實打破從前的紀錄，

由是各國科學家，軍事家，對於軍械的研究更不遺餘力，當來福線砲試驗成功的時候，砲彈在穿射力和速度方面，均有很快的進步，因之鐵甲船也感受威脅，該項戰船所用的熟鐵甚易穿通，當然使通感受了很大的影響，含有滲炭的鋼板，比較熟鐵抵抗砲彈之力，實為堅強，但是易為破碎，因此一般專家，便將鋼板與熟鐵板相合，用以製造裝甲艦，這種混合鐵板，可增加裝甲船的抵禦力百分之廿五，一八六一年，美國的南北戰爭，南部聯邦政府的美利米號戰艦，係四英寸厚的鐵甲，北美的蒙納陀號戰艦，它的鐵甲約五英寸厚，司令塔厚至八英寸，兩艘鐵甲船戰爭的結果，彼此勢均力敵，都沒有損壞，這可說是世界上第一次鐵甲船的戰爭，

一八八九年，法蘭西的科學家發明，將百分之三至五的鎳混合於鋼中，遂又令鋼板的力量增加百分之卅以上，這種美國科學家哈非，發明增加鋼板抵抗力的方法，將鋼板外面覆以炭，沙及火磚，在火爐中燃燒數日，能夠使鋼板的抵抗力，加強百分之五十以上，試驗成功之後製出的鋼板，比較鋼板更為堅強，一八九四年，德國的克魯伯廠，加入最少數的鉻於鎳鋼中，製造出來的鋼板，比較哈非所製造出來的，有過之而無不及，在這第二次世界大戰中，德國鋼板的改良方法，日進無已，但是他對於這種要道的方法，是絕對保守秘密的，

世界上三萬五千噸的主力艦，裝甲鋼板的重量，約在一萬四千噸以上，它的厚度，由三英寸至十六英寸，最厚的部份，是在水線中部和砲塔，現時戰艦上的鋼甲，各國非常重視當然都是經過嚴密的檢查，和用X光線以檢視其成份，鋼甲強度的測量，是其厚度的砲彈，足以抵禦同一厚度的砲彈，其發射的距離，是厚度乘一千之數，至若大砲放射的距離，為一萬六千碼，現時歐西洋各國砲彈的射程，是抛物線和飛機的進用，因此甲板的厚度便隨之而增加云，

服務戰爭的犬 能擔任輸送等項工作

犬，輕捷善跑，視覺，嗅覺，皆說敏，雖臥易醒，故善於守夜，所以在戰場上，已有很久遠的歷史，如古時希臘曾經用犬作戰，羅馬也曾用犬作砲擊的警戒，到中世紀時，戰場上的用犬，更是常有的事，一千七百七十年，聖馬努城，也曾用犬在城壘上作警戒的職務，一千七百九十五年，拿破崙進攻馬塞，採用犬以保護部力山大里亞，一千八百七十年，德國曾用犬以作行軍的警戒及保護營壘之用，一千八百九十五年，有兩隻犬，已盡任驗護軍火的工作，一千九百一十四年，世界第一次大戰開始，德國訓練有六百隻有特殊技能的犬，用作訓練戰犬，以衛戰壕的應用，法國在一千九百一十六年，也開始訓練戰犬，日本在一千九百三十三年，也開始成立犬的訓練，對於犬的訓練，亦有很大的注意，在這第二次世界大戰期中，有好些國家用犬在戰壕中找尋傷兵及運輸藥品之用，儼然成犬，他可以渡河，並可以橫過很多防禦物，而達到目的地，至若將電話線掛在犬的頸上，比人較為安全而且敏捷，此外在戰場中，還可用作通訊，警戒之用，遇有毒氣來襲時，他自己也能帶上防毒的面具，

德國行伍內之馬與汽車

德軍行伍內自動車所在皆是，最前方為鐵甲車，保險車隊伍之兩翼則有鐵甲戰車衛隊，時噴火在步隊之前，鐵甲裡車內載有射手，前架機關車，戰砲與榴彈戰車汽車載有槍械子彈與工兵隊，電信隊器具以及鐵橋器，

普通僅具軍裝工程器具等，舉凡兵士在陣地所需要者莫不全備，入推載重車自動車則直屬師部隊部與電信部之指揮，病傷汽車施行救護至載運汽車所運之件則為馬力不能負載或運轉時間需要迅速者，

而行伍內馬之備用仍復不少，若沼澤之水沙漠之田羊腸曲徑，雪地行軍，春冰融解，秋雨綿連之地之時，凡自動車不能行駛者，則馬力向馬，尤其須油用罄之際，馬力可見於陸運，蓋馭不馬料所在可尋，是以德國軍伍中馬之用途，取其所長，非謂其軍與馬力，各有其特優之點也，

西田齒科 十一緯路 南市場警察署東二丁 電(2)六〇〇二番

官許滿人唯一特等旅館！ 東亞大旅社 地址 大連市敷島町七七（大廣場） 設備 洋式軟床·日式疊席 暖氣·浴室·食堂 衛生·庭園 室價 二·三·四·五元（官許） 電話代表二五六八四番

大連 大裕和旅館 房屋清潔 適合衛生 客室百間 陳設新欵 前後三幢 兩重院庭 旅行團体 宿料特輕 如蒙惠顧 謁誠歡迎 東鄉町十五番地 電話二三三八九一

民益鐵工廠出品 奉天市小西邊門外三段三九（工業區一馬路） 發明發賣人 王伯勳 專造苞米蕎麥各種穀物立式麵磷及高粱精白機自動油機豆腐磨 昇降機擦米機並其他粮米機之修理按裝 備有樣本說明書函索即寄

李氏 小兒疳藥 適應症 鴻育堂藥店 總發行奉天大西邊門外

贈送 黃色補丸 主治 特點 贈送 金勃先藥房

胃藥 陸華大藥房 奉天小南門裡 電話（四）二〇九三 ▽主治效能△

本社廣告事務 請通電話 二一一八九七

郭氏醫院 內科小兒科婦人科產科及其他一般 入院隨意 信用電話（四）二三二八 地址 奉天城內鐘樓南胡同春店東鄰

虎骨花蛇藥酒 頭痛藥 腳氣藥水 虎骨熊油膏 瘧至靈 老福順堂 奉天市大南關西大什街 電話（四）二八一七 鞍山市總代理 春霖堂藥店

歡迎主顧 大連 中央旅館 優待團体 大連駅西鄰·電話三三八九七

百發百中·永久根治·斷然好評 京城 都藥房 淋藥 嘖嘖好評 藥價試用二圓

淋病與赤白帶 世界獨特的秘

まむし藥房 電話（三）四五五五番

電·電·電 現在就得說是電的世界 治療科目例左 電療專門 博良電療院 院長 李博良 半身不遂不愁

感謝博良電療院 陳西林鳴謝

鳴謝電氣治病的可能 師根生拜啟

鳴謝博良電療院治癒瘰癧 傅李恕純鳴謝

甫與洲鳴謝

專門電療 博良電療院 奉天大南門裡路東便是 張保純啟

雀斑 酒刺 特效藥 玉德堂藥店

育嬰寶 韓兒康 優茸補丸 保肺素 羚羊清毒散 婦女月紅丸 治小兒痲疹丹痧及流行各種瘟疫

國內各省城鎮經理分銷處列後 育生堂藥房

四平省聯圓滿閉幕
宛如家族會議參加者始終熱誠

【四平】四平省聯最終日（三日）議案協議於上提議案四十四件中文書處理者附之十八件議案、文書處理依審議委員會、決定審議、坂宮協議員以於閉原代表、坂宮協議員以下十七名協議員之審議結果、

△八號關於國民訓（暫稱）頒行之件（省一任）
△十五號關於上意下達之徹底迅速事項（解決）
△十一號關於瓦車飯盒容箱更生利用之件（解決）
△十二號關於青年層痧眼患者救濟對策樹立之件（解決）
△十六號關於分會書記身分確立之件（省一任）
△十八號關於昌圖開原縣境調整之件（省一任）
△二十一號以街村有財產（備荒田）希爲協和青少年團勤勞奉仕地之設定事項（解決）
△二十三號西安驛舍擴張渴望之件（保留）
△二十四號梅河口驛月台改造之件（保留）
△二十五號關於朝撫線敷設促進之件（保留）
△二十六號關於開豐鐵道西豐西安間延長之件（保留）
△二十七號關於開豐鐵道之西安延長工事促進之件（保留）
△三十二號關於農產物統制機關機構改革之件（解決）
△三十七號於警備道路兩側所有高禾作物播種制限緩和方法要望之件（保留）
△三十九號大興公司利息輕減方法之件（保留）
△四十號關於大興公司利息輕減之件（保留與決定）

續於十三號十四號議案審議、按其議案內容、開催懇談結果、兩議案（同爲省一任及決定）茲終結議案全部、繼此於午後〇時三十分、舉行閉會式、由徐省本部長對於代表協議員二十名、皆授與參加章、並有感謝辭、三唱滿洲帝國萬歲、協和會萬歲、於午後一時十分舉行閉會式之幕矣、同溯於閉設後、僅及一個月所開之今次之四平省聯合協議會、謂其時代表協議員二十名、（滿系十二名日系八名）依於乾燥陣容之本會議、及文書處理二方法、乃形成小規模協議會矣、然綜合協和會改組、與政府爲二位一體制、以徐省長爲議官、於誠懇之家族會議、其始終實收得相當結果云、

委官採用考試

【法庫】康德八年度委任官採用考試、於七月三十日舉行、試場在鐵嶺市公署、本縣應試者三十名、計日系技術二名、日系事務二名、滿系事務二十六名、除臨時滿系應試者二名發生事故、未克赴考外、其餘六名、於二十九日午後六時赴鐵嶺應試、屆時大顯身手、當必有龍門鯉躍者、中試與否、容訪再誌云、

奉南陸上競技 海城榮獲冠軍

【海城】此番奉南陸上競技大會、參加者、計遼陽市、遼陽縣、海城、蓋平、營口市、復縣等六處、海城由教育科、學務股長王斌、率男女選手一行八十餘名、赴蓋參加、最終決賽、陸上競技、海城男子部第一、女子部第二、排球、男子部第二、籃球男子部第一、吾海體育運動部、此番南征、可稱榮譽旋凱云、

理髮業奉令公休

【朝陽鎮】本鎮警察署爲注重衛生及減輕人類過勞起見、於月一日發令、按照奉公日、令理髮業者亦公休一日、但雖公休、須將室內一切整理、用具等、務清潔、以重衛生、而理髮者亦得休息、可以舒暢精神、於保健上、大有裨益、全鎮操該業者共二十餘家、均照章遵行云、

車夫渡河粗心 四人命喪中流

【昌圖】縣管下泉頭村附近洋灰橋下河流、前幾日水勢大漲、於七月二十九日有一大車、上坐男女四人、經過其地、該車夫竟冒然驅車過河、追至中流、全車沈沒、結果車夫一人幸得出險、其餘四人、均行淹斃、亦云慘矣、

學生野浴 慘遭滅頂

【通河】縣福合源經理王福來長子、年十一歲、在公立初等小學二年級肄業、於七月二十四日午後一點在東門外忠靈塔江沿洗澡、失足跌入深流、多數漁船撈救未獲、可憐童年、遽遭滅頂之禍、有兒童之父母、可不以此爲戒、而預加管束歟、

腸窒扶斯注射

【通河】縣官醫院院長甄錦九氏、奉縣署令協同警察署醫務長、同警士數名、在中央大街路西設置臨時注射豫防派出所、實施防疫注射、以二十日爲限、並傳知住戶自十四歲以上八十歲以下、無論男女、均須赴所注射、每日自上午八鐘起至下午六鐘止、該院長親臨注射、如此強化防疫、對於庶民可稱公德無量云、

線麻採種圃 成績極爲良好

【賴安】賴安縣勸農模範場經營之線麻採種圃、據云本年度之線麻發育極其良好、麻現高三米以上即將開花、目前於同農事訓練所學生管理下努力研究其品質之向上及優良麻之增產等、一方更將向縣內配給優良種子云、

避免空言虛議 首聯處委組成
第一次委會決下旬舉開

【新京】於七月二十四日起舉開之首都聯合協議會、對各分會提出之議案、曾由各協議員以奉公之精神不眠不休之熱誠亘四日間之協議、始均得有相當之結果、或爲首都本部一任、或爲立時解決、或尚待提出全聯、但本年度之各議案無論爲關係國民精神之顯揚、國民生活之向上、民族協和之實現、與國民動員之完成、均係切乎實際有關于國民生活、實有依照協議之結果、早日施行、以副人民期待之必要、協和會首都本部基於此點、於首協舉開之先、即決定於首聯完畢後、組成首聯處理委員會、負實實行議決之提案、以免陷於空言虛議且可加强市民之信賴、現對于首聯處理委員已由金本部長決定爲六十名、且正在考核下委中而使本部委員各機關代表、分會代表共同組成之、第一次之委員會、預定即於本月中旬舉開云、

滌二區匪訊

【陳相屯】時當青紗帳起之際、跳梁小醜、不時活躍、滌陽縣二區柳匠屯警察署管內靠山屯、有唐姓牧童於七月二十九日放牛至附近馬耳山處、突見有匪人、所穿衣服槍械未得詳知、該匪即將牧童掠去、詳詢一切、並加以威嚇、牧童照實言告、未幾即相率遁去云、

福委講習終了 開經過報告會

【通化】街公所吏員田文清赴新京、受福祉委員會之講習、前日回通、預定四日午前九時、招集各區有力者、報告講習經過及福祉委員會救濟貧困者諸辦法、如有與鄉貧困者、或災病無力診斷者、可到街公所內、福祉委員會申告、經該會調查屬實、施以相當資助云、

興安北省國兵 檢查日程決定

【海拉爾】依國兵法施行之第二回興安北省壯丁檢查、自三日至九月八日約亘一月間、各市旗分別實施、東額旗廿（三日）額旗（十日）滿洲里市（十九日）札賚諾爾（廿二日）西新巴旗（廿六日）東新巴旗（卅日）陳巴爾旗（九月三日）索倫旗（九月六日）海拉爾市（九月八日）

高柳社員遺骨無言凱旋
齊市嚴肅舉行最初之市葬

【齊齊哈爾】普爾街六番地滿鐵社員高柳惣作氏長男武雄上等兵、前於五月四日在華北〇〇受頭部貫通傷、壯烈戰死、其遺骨卅日午後七時無聲凱旋齊市、卅一日午後二時在兵士之家、嚴肅舉行齊市最初之市葬矣、

經濟犯罪取締雖嚴 違反者竟愈趨增多
七月中達一千七百餘人

【大連】州廳經濟部并經濟警察課當局、對於州民經濟生活、不拘遭遇如何情勢、決不使以爲憂計、取以凡有手段、努力使州民理解統制意義、及法令、指導成健全之經濟生活、然巧脫法網故違經濟統制者、依舊不見減少、查七月中違反者數、合計一千五百五十九件、達一千七百十一人、反是月計之最高記錄矣、其中因賦性惡劣送往檢局處分者百三十件、逾百七十一名、仍受審理中者、三十九件、六十八名、比較前月件數、增加二百七十五件、人員三百二十名、比較去年七月中之四百三十件、四百六十四名、增三成六有餘、概此類事犯內容、違反公定價格、違反暴利行爲滿兌管理、違反地房租價統制規則等較多、然最近法令施行以降、居中惡質犯罪者增加、經濟警察當局、因七月二十五日起行州民之健全經濟生活、特公布七、二五蔡令、於開始一層掃蕩活動、對於檢舉惡質違反者、將予嚴重處分、今將七月中之事犯內容、照誌如左、

△違反暴利行爲取締規則、日人六十四件、滿人二百八十二件、
△違反價格統制規則、日人二十件、滿人四百八十九件、
△違反地、房租價統制規則、日人三十五件、滿人六十三件、
△違反主要農產統制規則、日人十六件、滿人八十七件、
△違反奢侈品等輸入製造販賣統制規則、日人四十七件、滿人五十六件、
△違反原棉統制、日人二十八件、滿人五十件、
△違反纖維類統制規則、日人七件滿人四十五件、
△違反原皮統制規則、日人十七件、滿人二十七件、
△違反外國滙兌管理法、日人八件、滿人五十二件、
△其他等違反者、日人十二件、滿人百二十八件、外人一件、
△計日人二百七十九件、滿人千二百七十九件、外人一件、

統以上成績、而七月違反者、非獨勿減且呈增加之勢、若加論之、探厥原因、而一般商賈、爲利所迷、寧肯挺身試法、而獲厚利、雖知人爲財死鳥爲食亡、竟而如此自陷爲之、當乃不禁爲之興嘆不置、希今後勿再故蹈前轍、將取締暴利法令、已另行更易、如一日故違、被捕之時、則不予以處罰、換罰金、而行刑法、爲違法令、身入囹圄、父母妻子不得相見、一家不克團圓、雖略獲少許金錢、不足以抵惹事之消耗、望加慎之、勿自取無趣云、

請患婦女病者注意

啓者敝張素雲患月經不調病症並帶白帶甚多……飲食無味以致面色蒼黃頭迷眼黑夜不安……
鳴謝人 瀋陽城北沈旦屋 張宅三十七號 張素雲啓

羊癇瘋癲狂病！
治療……總發行所奉天市大南城門外路西欣榮堂記

新刊介紹
書信—廢郵存底
現代新詩 選古城的春天
奉天秋汀書店總發行所 地址瀋陽區一心街五段二八

治愈婦人病

……梁治平謹啓

請買滿洲國債吧
股票交易買賣
股票金融擔押
滿洲野村證券株式會社
奉天市大和區加茂町第七號
滿商部外交員 衛懋禮
電話（三）三三一八四

若患痔瘡便血 請用化痔靈
定價 內服七日量一元五 十八日量三元 外擦藥膏每盒一元
全國藥房皆售 李郁生寄廬

パピリオ レーム
拍必麗 雪花膏
伊東胡蝶園 東京化學研究所

全滿歷史最古之專門店

新式帽章 制服鈕釦 優勝旗幟 優勝贈盃 七寶記章 精巧花瓶 商標牌匾 各色徽章
金華號
大連市山縣通
電話（2）六四九七・振替大連一五九八

滿洲帝國協和青少年團員腕章圖案懸賞募集

趣旨——本章製作爲男女協和青少年團員之腕章須簡單明鮮表示協和青少年團之精神及其強調團員之名譽心最有力之圖案

規格——
1、但作品限三色或二色
一色含布地色
二白色亦認爲一色
2、絕不採用文字化之圖案
3、考慮富於像片之效果者

賞——
當選壹篇統監賞並副賞
五百圓
佳作五篇 贈以薄獎

截止——康德八年八月三十一日
發表——康德八年九月十日
版權——歸屬於本統監部
寄送處 新京大同大街協和會館內 滿洲帝國協和青少年團中央統監部文化部

滿洲帝國協和青少年團中央統監部

痔瘡便血 及肛門諸病 請用 化痔靈

適應症 內痔外痔脫肛便血常習便秘肛門腫痛肛門裂創乾燥刺癢結痔生管痔漏洗腸流黃水等症
內服（包裝）七日量 十八日量（定價）一元五角 三元
外擦 藥膏一元 座藥一元
全國漢藥西藥房皆售
製造本店 奉天城內軍署街 李郁生寄廬 總代理店 吉林河南街福光藥房

奉天省許可證 痧特靈
（適應症）主治瘧疾間歇熱……
製造販賣所奉天鐘樓南 宇宙製藥公司

國際 GEKITO 南市場 電話二一六一二
公演日期 八月四五六七日 四天
今日特別貢獻
公演劇目
1 放棄 編劇—扉力普 導演—
2 賣卜者言 編劇—黑風 導演—
協和劇團
同時電影
八月四日五日—西洋聲片 ジャンバルジャン
八月六日七日—國華聲片 李阿毛與方東朔
下期滿映新片 鐵漢 季燕芬主演

共益大舞台
滿洲演藝協會主催 華北演藝協會後援
北京名戲又到了 趙嘯瀾
蕭盛萱 宋遇春 尚富霞 范寶亭 計硯芬
星期一晚場
全部連台 林四娘
管紹華
第一唱工佳劇 托兆碰碑
各界紳商仕媛特別挽留三天期滿再續因此決昨日赴哈劇今晚雨回戲特此奉補演知

天樂 有聲大戲院
二日三日四日演 國藝公司出品 碧玉簪 周曼華主演
下期換演 新盤絲洞

光陸 CAPITOL THEATRE
演期四日五日兩天 國華公司滑稽諷世巨片 李阿毛與東方朔 加演我們全聯A！
六日起因刷新內部臨時休映

光明電影院
二日三日四日演 飛躍驚險巨片 耀込戰法 加演受慰問隊水鳥之生活
下期 梁山伯祝英台

天光電影院
二日三日四日五日演 華新公司有聲巨片 雪艷娘 王熙春主演
下期 一化身 集姑娘

亞洲電影院
二日三日四日演 上海名片 梁山伯祝英台 張翠紅 顧也魯 主演
下期換 西廂記

雲閣電影院 電話二五三五九番
今天一日二日三日四日 首輪新片 新華公司有聲巨片 白雪公主
加演滿映時報 三四新聞 票價六角
陳娟娟 韓蘭根 姜明 洪警鈴 湯傑 葛榮 章志直
滿映協協會通告 本年上季優待券已滿期失效下季新票已發出凡持上季券來者即收回之特此聲明

痔瘡藥 化痔龍散 外數化痔膏
奉天大西關大街下頭路北八十八號 張三多堂藥店
婦科靈藥調經活絡丸 補腎健腦黑色大補丸

奉天省許可證 安全消臌散
主治一切脾腫水臌氣臌單腹脹等症均有特效
漢醫王景泉謹啟